

ESTADÍSTICAS DE GÉNERO

una alianza estratégica para
América Latina y el Caribe

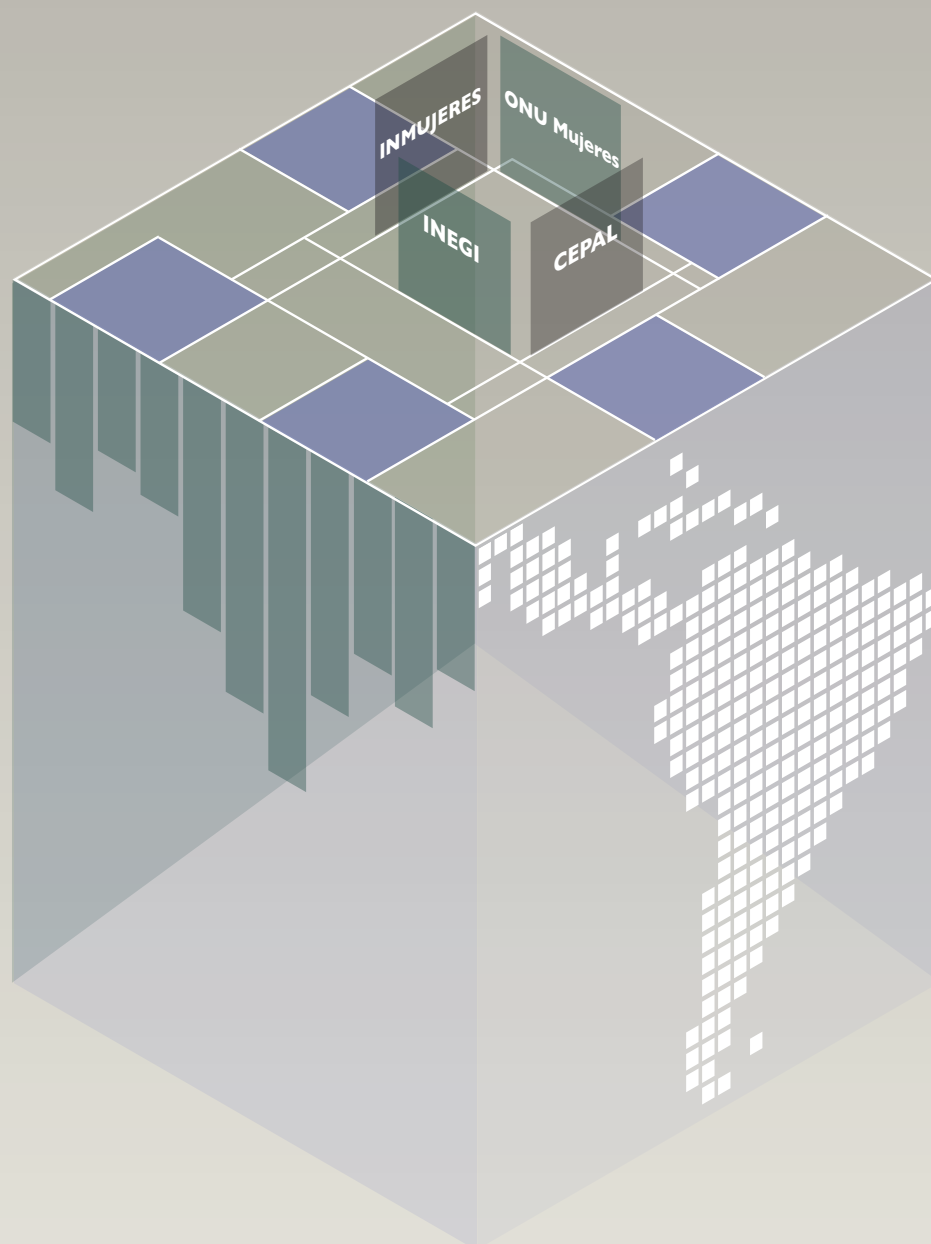

una alianza estratégica para avanzar en la elaboración y el análisis de estadísticas de género

Lograr la igualdad de género requiere del trabajo coordinado de los distintos sectores gubernamentales y de la sociedad. Sólo así es posible incidir en todos los ámbitos de la vida de las mujeres y las niñas.

Desde mediados de la década de los noventa la oficina de UNIFEM (parte de ONU Mujeres), el Instituto Nacional de Estadística y Geografía (INEGI) y el Instituto Nacional de las Mujeres (INMUJERES), conformaron una alianza para impulsar, en la agenda nacional, el desarrollo de estadísticas *género-sensibles*.

Los trabajos iniciales se centraron en producir y disseminar estadísticas desagregadas por sexo en diversas publicaciones, crear un sistema nacional de indicadores *género-sensibles* a partir de las fuentes de datos nacionales,¹ e incursionar en la producción de información sobre uso del tiempo (UdT) y trabajo no remunerado (TnR).²

En el año 2000 ONU Mujeres, INEGI e INMUJERES coincidieron en la necesidad de iniciar un diálogo internacional con los países de la región, con el fin de avanzar el conocimiento en materia de estadísticas de género a la luz de las principales esferas de preocupación de la Declaración y la Plataforma de Acción de Beijing, del mandato vinculante de la Convención para la Eliminación de todas las Formas de Discriminación contra la Mujer (CEDAW) y de la Convención Interamericana para Prevenir, Sancionar y Erradicar la Violencia contra la Mujer “Convención de Belém do Pará”.



En la alianza estratégica convergen los esfuerzos y conocimientos especializados en género y estadística de las instituciones nacionales y organismos de las Naciones Unidas, para contar con información sobre las desigualdades en la vida de las mujeres y las niñas, y así contribuir a lograr la igualdad sustantiva entre hombres y mujeres.

De esta forma se construiría una sólida alianza estratégica, a la que en 2006 se sumó la División de Asuntos de Género de la CEPAL. Desde entonces esta alianza brinda apoyo para el desarrollo de diversas reuniones internacionales especializadas en estadísticas de género.

Así, el diálogo regional ha fructificado con el intercambio de experiencias, la identificación de los avances y de los desafíos aún pendientes en materia de información estadística, y el establecimiento de una agenda compartida enmarcada en el trabajo de la Conferencia Estadística de las Américas de la CEPAL (CEA-CEPAL).

Si bien estos logros son alentadores, los desafíos son todavía enormes para incorporar transversalmente la perspectiva de género en los sistemas nacionales de información estadística y se contribuya efectivamente al logro de la igualdad y al ejercicio de los derechos humanos de las mujeres y las niñas, en todos los ámbitos de la vida pública y privada.

encuentros internacionales de estadísticas de género

Durante los últimos quince años se ha trabajado en la creación y consolidación de espacios institucionales de trabajo para acelerar el avance en la producción y uso de información *género-sensible*.

Al inicio del nuevo milenio las y los responsables de las instituciones internacionales y nacionales encargadas de promover la igualdad de género, el empoderamiento y autonomía de las mujeres, y las oficinas de estadística en la región, coincidieron en la necesidad de acelerar la transversalización de la perspectiva de género en la producción y difusión de información.

Así, surgió el I Encuentro Internacional sobre Estadísticas de Género en el año 2000, con el objetivo de:

1. intercambiar experiencias y discutir aspectos conceptuales y metodológicos de los instrumentos de información estadística desde la perspectiva de género
2. promover la producción y uso de información para las políticas públicas
3. analizar los avances, buenas prácticas y lecciones aprendidas sobre la incorporación del género en la producción estadística
4. revisar los desafíos de los sistemas de información para producir estadísticas con enfoque de género, afro-descendencia y pertenencia indígena³

A la fecha han transcurrido quince encuentros internacionales para el intercambio y análisis de información,⁴ realizados en la sede del INEGI, en Aguascalientes, México con el auspicio de INMUJERES, INEGI, ONU Mujeres y la CEPAL.

Uno de los más importante avances en la agenda de producción y disseminación de información estadística, fue la propuesta de creación del Grupo de Trabajo de Estadísticas de Género (GTEG) de la CEA-CEPAL, propuesta que surgió durante el VII Encuentro Internacional de Estadísticas de Género en 2006 y se concretó en el año 2007.

El GTEG continua su labor buscando vincularse con otros grupos de trabajo de la CEA-CEPAL; entre los que se encuentran los grupos sobre cuentas nacionales, fortalecimiento institucional y sobre estadísticas agropecuarias. Se ha puesto énfasis en medir el UdT, el TnR y su valoración económica, la elaboración de cuentas satélite de trabajo no remunerado, en el desarrollo de estadísticas económicas, de violencia contra las mujeres y la medición de la pobreza con perspectiva de género.

2006.

Participantes en el VII Encuentro Internacional de Estadísticas de Género, en el que se aprobó la propuesta de creación del GTEG.



reuniones internacionales de uso del tiempo y trabajo no remunerado

La primera reunión de expertas y expertos en encuestas sobre UdT y TnR se realizó en el año 2002, bajo el auspicio de ONU Mujeres, INMUJERES e INEGI, y a partir de 2006 se sumó la CEPAL. A la fecha se han realizado doce reuniones internacionales.

Con la alineación de las agendas de las reuniones sobre UdT y TnR con el programa de trabajo de la CEA-CEPAL en el año 2008, estas reuniones se han convertido en un importante espacio institucional de discusión y construcción de conocimiento sobre el análisis del UdT, la elaboración de cuentas satélite para medir el valor del TnR [compromiso adoptado por los países del mundo en la Plataforma de Beijing (1995)] y la adopción de políticas públicas para atender las consecuencias de la distribución desigual del TnR para las mujeres [CEDAW, recomendaciones generales 9, 16 y 17 y compromisos regionales del Consenso de Quito (2007), el Consenso de Brasilia (2010) y el Consenso de Santo Domingo (2013)].

El estudio del UdT desde la perspectiva de género es de primordial importancia en el diseño de políticas de desarrollo económico, participación laboral y superación de la pobreza.

Bajo este enfoque es necesario contar con fuentes de información que permitan medir las desigualdades en el UdT al interior de los hogares y, en el nivel agregado, entre mujeres y hombres.

Los resultados de estos encuentros y reuniones internacionales han propiciado la discusión sobre los vínculos existentes entre el UdT, el TnR y la pobreza de las mujeres;⁵ la valoración del trabajo no remunerado en el marco de los Sistemas de Cuentas Nacionales (con avances en México, Argentina, Chile, Colombia, Perú, Ecuador y Guatemala); el despliegue de esfuerzos por incluir en la medición multidimensional de la pobreza la dimensión del trabajo no remunerado (INMUJERES-ONU Mujeres, PNUD-Instituto Levy);⁶ y la creación de herramientas para la armonización de los instrumentos de levantamiento de información sobre UdT y TnR de las mujeres, particularmente, la Clasificación de Uso del Tiempo para América Latina y el Caribe (CAUTAL), herramienta regional alineada con la Clasificación Internacional de Actividades para Estadísticas sobre el Uso del Tiempo (ICATUS).



grupo de trabajo de estadísticas de género de la Conferencia Estadística de las Américas GTEG/CEA-CEPAL

Los países que conforman el GTEG, bajo la coordinación del INEGI, con la Secretaría a cargo de la CEPAL y la asesoría técnica de INMUJERES y ONU Mujeres, realizan importantes esfuerzos para coadyuvar en la región de América Latina y el Caribe a cumplir con los compromisos adquiridos, a fin de producir estadísticas de género.

A partir de la propuesta surgida durante el VII Encuentro Internacional de Estadísticas de Género, en el año 2007 se creó el Grupo de Trabajo de Estadísticas de Género de la CEA-CEPAL,⁷ para alentar los esfuerzos de sistematizar la información estadística nacional con enfoque de género y promover la realización de encuestas de UdT en todos los países para medir la contribución no remunerada de las mujeres, compromiso adoptado por los países del mundo desde la Conferencia de Beijing (1995).

El impulso inicial para consolidar este mecanismo fue dado por las oficinas de estadística de Bolivia, Chile, Colombia, Costa Rica, Cuba, Ecuador, El Salvador, Guatemala, Haití, México, Panamá, República Bolivariana de Venezuela, República Dominicana y Uruguay.

El Plan estratégico 2005-2015 de la CEA-CEPAL establece la promoción y desarrollo de las estadísticas de género, fija las prioridades del desarrollo estadístico en la región y constituye un marco de referencia de los programas bienales de cooperación regional e internacional de la CEA-CEPAL.

La agenda de trabajo del GTEG comprende:

- el impulso a la producción de estadísticas sobre violencia contra las mujeres, pobreza y para la valoración del trabajo no remunerado y el cálculo de las cuentas satélite
- el fortalecimiento de capacidades para la producción y análisis de estadísticas de género (metodológicas y técnicas)
- el fortalecimiento de la relación entre productores y usuarios de las estadísticas de género
- propiciar la discusión para integrar la perspectiva de género en el proceso de discusión de la Agenda Post 2015 y sus repercusiones en la generación de información

Los encuentros internacionales de estadísticas de género y las reuniones internacionales de expertas y expertos en encuestas sobre UdT y TnR realizadas en México han jugado un importante papel para el fortalecimiento del uso y producción de información.

2013.
Nancy Folbre.
XIV Encuentro
Internacional
de Estadísticas
de Género



2013.
Antonella
Picchio.
XIV Encuentro
Internacional
de Estadísticas
de Género



2013.
Line Bareiro.
XIV Encuentro
Internacional de
Estadísticas de
Género



2012.
Ángeles Durán.
XIII Encuentro
Internacional de
Estadísticas de
Género



Actualmente el GTEG está integrado por:⁸

Bahamas	Guatemala
Bolivia	Guyana
Brasil	Haití
Chile	Honduras
Colombia	Jamaica
Costa Rica	México
Cuba	Panamá
Ecuador	República Dominicana
El Salvador	Venezuela

los avances y los logros...

La alianza estratégica ONU Mujeres, CEPAL, INEGI e INMUJERES México ha contribuido a impulsar la producción de estadísticas *género-sensibles*, el diálogo y compartición de experiencias y la institucionalización de mecanismos de discusión y acuerdo entre las oficinas nacionales de estadística y los mecanismos para el adelanto de las mujeres en la región, además de lograr:

1. el acuerdo de los países de la región sobre la necesidad de potenciar los esfuerzos realizados, compartiendo agendas comunes para acelerar los logros en la producción y difusión de información estadística en la región de América Latina y el Caribe
2. el consenso sobre la necesidad de contar con espacios institucionales de diálogo continuo y permanente entre productores y usuarios de información, así como entre las oficinas nacionales de estadística a través de la CEA-CEPAL
3. el reconocimiento sobre la importancia de contar con planes estratégicos regionales y mecanismos de seguimiento de logros y avances para fortalecer las estadísticas en las áreas de mayor preocupación de la agenda de género
4. la tendencia creciente en la producción de estadísticas sobre UdT, valor del TnR y violencia contra las mujeres

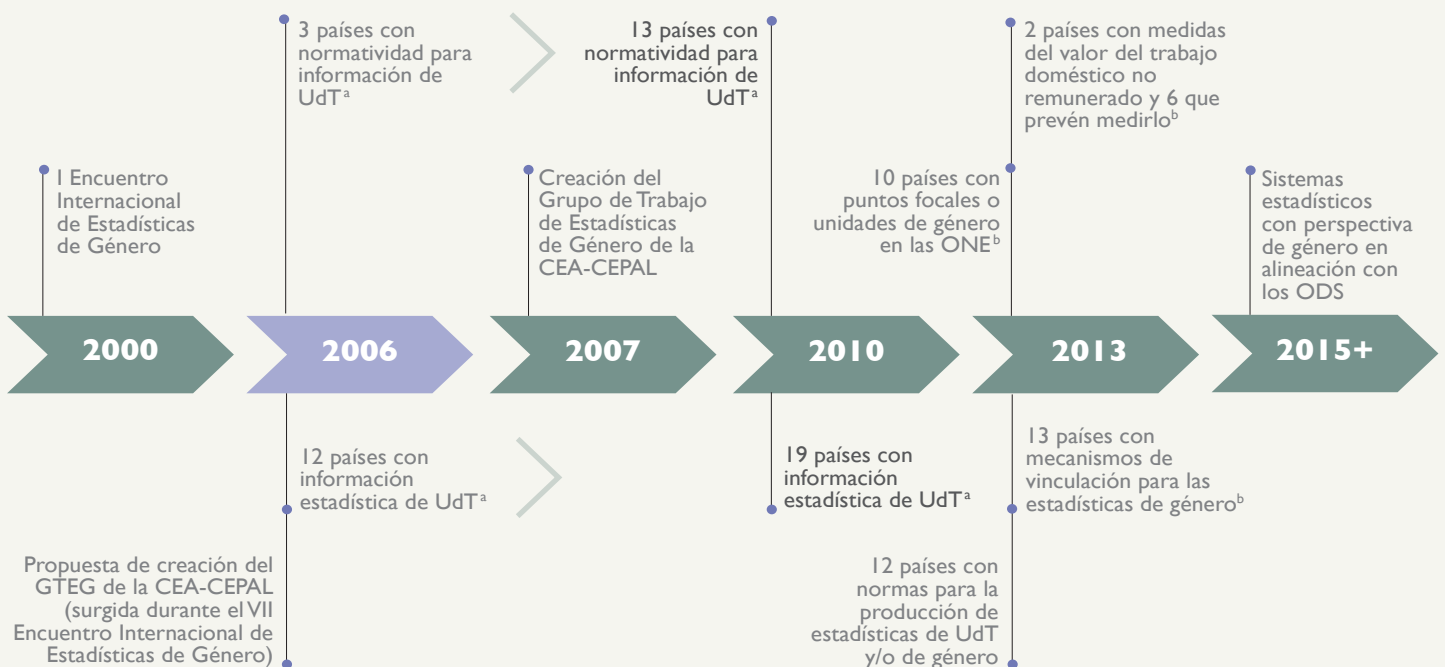

a Fuente: INMUJERES-ONU Mujeres-CEPAL-INEGI. 2014. Medir el trabajo no remunerado (TnR) y el uso del tiempo (UdT): visibilizar la contribución de las mujeres a la economía y a la sociedad.
 b Fuente: Elaboración propia con base en el cuestionario aplicado a las oficinas nacionales de estadística (ONE) en el marco del XIV Encuentro internacional de estadísticas de género (2013).



ONU Mujeres / Pim Shalkwijk

Los desafíos

Los desafíos para la incorporación de la perspectiva de género en las estadísticas nacionales y su utilización en políticas públicas se centran en:

- impulsar la gestión del conocimiento desarrollado en las oficinas nacionales de estadística y el diálogo entre productores y usuarios de información
- producir sistemáticamente estadísticas *género-sensibles* en todas las áreas del desarrollo sostenible, de la justicia, la igualdad y los derechos humanos
- aprovechar el capital intelectual de la región en materia de estadísticas y políticas públicas *género-sensibles* para lograr transformar las realidades nacionales

Los logros alcanzados para la incorporación de la perspectiva de género en la producción estadística en la región de América Latina y el Caribe, en los últimos quince años, alientan a continuar fortaleciendo la alianza regional entre INEGI, INMUJERES, CEPAL y ONU Mujeres. Pero los avances son aún asimétricos e insuficientes en los países de la región, por ello es preciso prestar atención a los desafíos mediante distintas acciones:

1. desarrollar alianzas sólidas entre las oficinas nacionales de estadística y los mecanismos para el adelanto de las mujeres en los países de la región
2. tejer alianzas entre los grupos de trabajo de la CEA-CEPAL para avanzar transversalmente en la producción y difusión de las estadísticas de género*
3. lograr la transversalización del género en los sistemas estadísticos nacionales
4. establecer vínculos sectoriales que permitan transitar desde la cooperación y las alianzas a la institucionalización de mecanismos de trabajo regional, incluyendo presupuestos y políticas para la igualdad de las mujeres y las niñas en todos los países
5. contribuir desde la agenda estadística a lograr el cumplimiento de compromisos y consensos internacionales, tales como:
 - Convención sobre la Eliminación de todas las formas de Discriminación contra la Mujer (CEDAW)
 - Declaración y Plataforma de Acción de Beijing
 - Convención de Belém do Pará
 - Objetivos de Desarrollo del Milenio (ODM)
 - Objetivos de Desarrollo Sostenible (ODS)
 - Consensos de México, Brasilia, Quito y Santo Domingo

* En el marco de la Agenda Post-2015 y los Objetivos de Desarrollo Sostenible resultan indispensables las alianzas con los grupos de trabajo de: Armonización de las Estadísticas de Pobreza por Ingresos y Transferencias Públicas; Indicadores del Mercado Laboral; Estadísticas Ambientales; Medición de la Información y de las Comunicaciones (TIC); Encuestas de Hogares (GTEH); Estadísticas sobre Infancia y Adolescencia; Cuentas Nacionales; Clasificadores Internacionales; Seguridad Pública y Justicia. La alianza con distintos grupos de trabajo permitirá acelerar el paso para fortalecer la incorporación de la perspectiva de género y contribuir a la Agenda de Desarrollo Post-2015.

la alianza estratégica

La alianza entre INMUJERES y el INEGI en México, y la CEPAL y ONU Mujeres, ha contribuido a crear y desarrollar una agenda regional para la producción y disseminación de estadísticas de género.

Los principales esfuerzos se han centrado en acelerar los progresos en materia de estadísticas de UdT y TnR, la violencia contra las mujeres y las niñas y la medición de la pobreza desde la óptica de género. El trabajo ha logrado la incorporación de la perspectiva de género a través de la institucionalización de espacios de diálogo, concertación y trabajo en los países de la región.

Perspectiva de Género en la producción y uso de la información estadística

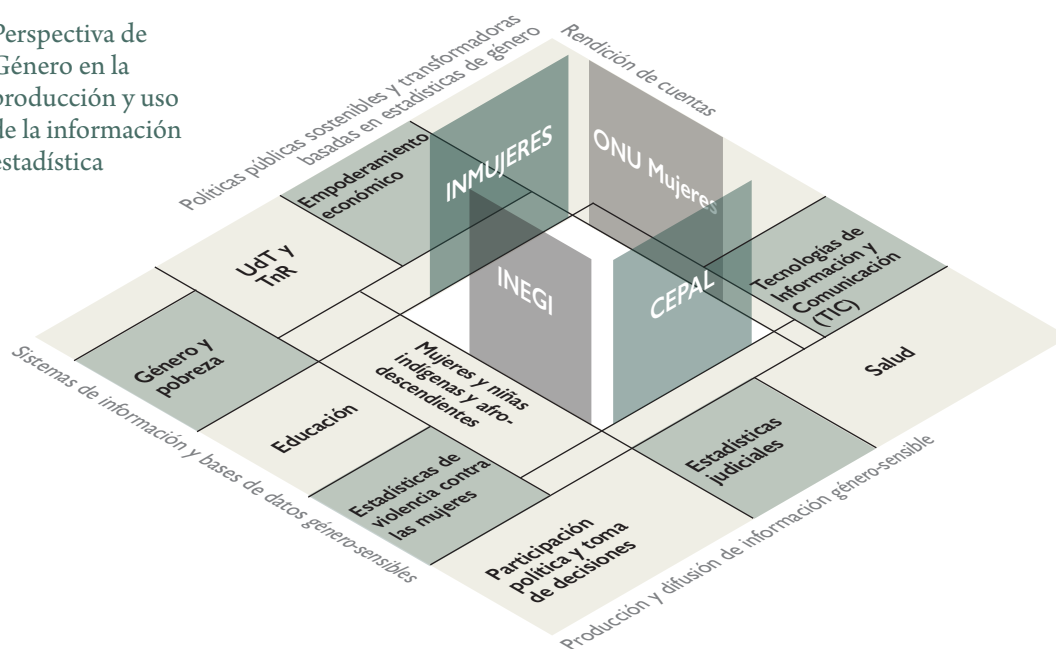

Notas

- 1 En México, UNIFEM (parte de ONU Mujeres), el INEGI e INMUJERES desarrollaron el Sistema de Indicadores para el Seguimiento de la Situación de las Mujeres (SISESIM). Véase: UNIFEM. 2010. Estadísticas Sensibles al Género para el Diseño y Evaluación de Políticas Públicas, disponible en <https://docs.google.com/viewer?a=v&pid=sites&srcid=ZGVmYXVsdGRvbWVfbnxtYXJ0aGFhYXJyaVdhfGd4OjE5NjFmZDFiZTlhZWJmM2Q>
- 2 La primera encuesta sobre UdT y TnR se realizó en México en 1996 (Encuesta Nacional sobre Trabajo, Aportaciones y Uso del Tiempo, ENTAUT 1996) gracias al trabajo coordinado entre UNIFEM (parte de ONU Mujeres), el INEGI y el Mecanismo para el Adelanto de las Mujeres (CONMUJER en ese año, que en 2001 se constituiría en el INMUJERES). Véase: http://www.inegi.org.mx/est/contenidos/espanol/proyectos/metadatos/encuestas/enut_2310.asp?s=est&c=10885
- 3 Véase: http://www.inegi.org.mx/inegi/contenidos/espanol/eventos/X_Encuentro_Genero/objetivos.html
- 4 Véase http://estadistica.inmujeres.gob.mx/formas/eventos_descripcion.php?IDEvento=4 y <http://www.inegi.org.mx/inegi/contenidos/espanol/eventos/default.aspx?c=45&s=inegi&t=sc2&n=2>. Estas reuniones las realizan conjuntamente ONU Mujeres, el INEGI, el INMUJERES y la CEPAL. A la fecha de esta publicación se han realizado quince Encuentros Internacionales de Estadísticas de Género y doce Reuniones internacionales de Expertas y Expertos en Uso del Tiempo y Trabajo no Remunerado para la región de América Latina y el Caribe.
- 5 Véase: Seminarios Internacionales sobre Género y Pobreza en http://estadistica.inmujeres.gob.mx/formas/eventos_descripcion.php?IDEvento=2
- 6 Véase: INMUJERES y ONU Mujeres. 2010. Pobreza Multidimensional y Pobreza de Tiempo en el marco del Observatorio de Género y Pobreza. Elaborado por Merino Dorantes, A., disponible en <http://www.inmujeres.gob.mx/inmujeres/images/stories/cuadernos/ct22.pdf> y Zacharias, A., R. Antonopoulos y T. Masterson. 2012. Why time deficits matter: implications for the measurement of poverty. Ed. UNDP y Levy Economics Institute. Disponible en http://www.levyinstitute.org/pubs/rpr_08_12.pdf.
- 7 Véase: <http://www.eclac.org/cgi-bin/getProd.asp?xml=/deype/noticias/noticias/3/29203/P29203.xml&xsl=/deype/tpl/p1f.xsl&base=/cea-cepal/tpl/top-bottom.xsl>. Acuerdo adoptado en la reunión de la CEA-CEPAL celebrada del 25 al 27 de julio de 2007 en Santiago de Chile.
- 8 Véase: CEPAL. 2013. Informe de ejecución del programa bienal de actividades de cooperación regional e internacional 2012-2013 y propuesta del programa bienal de actividades de cooperación regional e internacional 2014-2015 de la Conferencia Estadística de las Américas de la CEPAL, en <http://www.cepal.org/deype/noticias/documentosdetrabajo/3/51383/LCL3664e.pdf>

www.inmujeres.gob.mx
twitter: @inmujeres

www.inegi.org.mx
twitter: @inegi_informa

www.onumujeres.org
www.facebook.com/onumujeres
twitter: @onumujeres

www.cepal.org/mujer
twitter: @cepal_onu